EXCELENTÍSSIMO SENHOR DOUTOR JUIZ DE DIREITO DA 01ª VARA DA COMARCA DE SUZANO DO ESTADO DE SÃO PAULO.

Recuperação Judicial
Autos nº 1002294-48.2014.8.26.0606

ORESTE NESTOR DE SOUZA LASPRO, nomeado Administrador Judicial nos autos da Recuperação Judicial requerida por**, E A M QUADRA REFEIÇÕES EIRELI - EPP**, **BRASINEX FORNECIMENTO DE ALIMENTOS PREPARADOS LTDA. - EPP**, **M G REFEIÇÕES COLETIVAS LTDA. - EPP**, **MOGI PALADAR COMÉRCIO DE REFEIÇÕES LTDA. - EPP**, e **NAT COMÉRCIO DE REFEIÇÕES COLETIVAS LTDA. - EPP** (processo n°1002294-48.2014.8.26) vem, respeitosamente, à presença de Vossa Excelência, nos autos do Incidente Processual em referência, com fulcro no artigo 22, II, "a" e "c" da Lei n° 11.101/2005 apresentar **Relatório das Atividades** das Recuperandas referente ao período de **novembro de 2018 a fevereiro de 2019.**

1. Em consonância com o disposto nas alíneas "a" e "c", inciso II, do artigo 22 da Lei nº 11.101/05 – Lei de Recuperação de Empresas e Falências ("LREF"), o **Dr. Oreste Nestor de Souza Laspro**, Administrador Judicial nomeado, submete à apreciação de V. Ex., o Relatório de Atividades, tomando-se como base as informações do período de outubro de 2018, mês abordado no

relatório anterior, a fevereiro de 2019 das empresas **E A M QUADRA REFEIÇÕES EIRELI - EPP**, **BRASINEX FORNECIMENTO DE ALIMENTOS PREPARADOS LTDA. - EPP**, **M G REFEIÇÕES COLETIVAS LTDA. - EPP**, **MOGI PALADAR COMÉRCIO DE REFEIÇÕES LTDA. - EPP**, e **NAT COMÉRCIO DE REFEIÇÕES COLETIVAS LTDA. - EPP** (em Recuperação Judicial), doravante "Recuperandas".

2. Cabe observar que as Recuperandas são as responsáveis pelo fornecimento das informações acerca de suas atividades contempladas neste Relatório inclusive sob as penas do artigo 171, da Lei 11.101/05.

I – DA SITUAÇÃO OPERACIONAL

3. A situação operacional é apresentada a partir da análise dos documentos solicitados à Recuperanda conforme Termo de Diligência (DOC. 1), como seguem: **(A)** Situação Patrimonial; **(B)** Funcionários.

E A M QUADRA REFEIÇÕES EIRELI - EPP

A. Situação Patrimonial

4. Não foi possível analisar a situação patrimonial da Recuperanda devido à falta de documentação contábil referente aos meses analisados.

5. A Recuperanda disponibilizou um relatório de contas a pagar informando que possui o montante de R$ 718.098 (setecentos e dezoito mil e noventa e oito reais) em aberto no mês de fevereiro de 2019. Verificamos que 49% desse montante refere-se a valores vencidos entre os anos de 2016 e 2018, no gráfico abaixo está demonstrada a porcentagem de títulos vencidos e a vencer, segregados por ano.

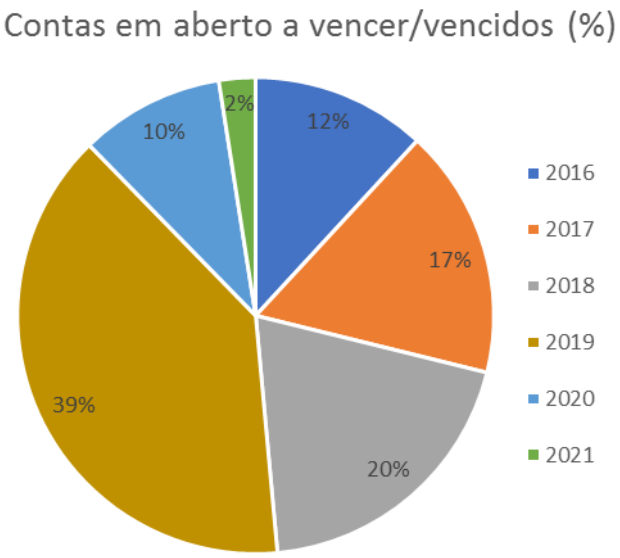

6. Também foi disponibilizado o relatório de contas pagar dos meses analisados, e verificamos que no ano de 2019 houve uma queda no montante pago pela Recuperanda, conforme detalhado no gráfico abaixo. Não foi possível verificar se essa variação ocorre devido a algum pagamento especifico nesse período do ano, devido à falta de documentos para comparação.

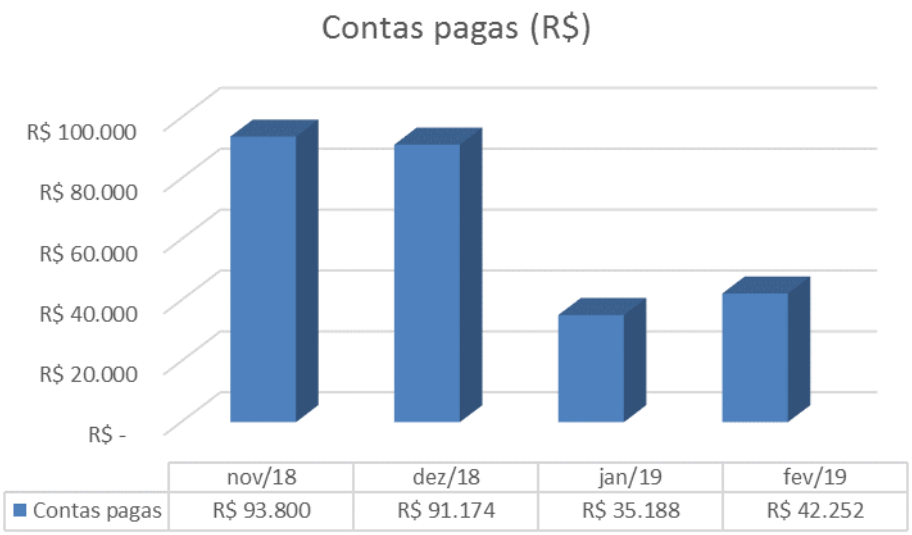

B. Funcionários

7. A Recuperanda enviou a folha de pagamento informando que em fevereiro teve redução no quadro, e se encontrava com 8 funcionários ativos.

Mês	nov/18	dez/18	jan/19	fev/19
Nº Funcionarios	9	9	9	8

BRASINEX FORNECIMENTO DE ALIMENTOS PREPARADOS LTDA.

A. Situação Patrimonial

8. Não foi possível analisar a situação patrimonial da Recuperanda devido à falta de documentação contábil referente aos meses analisados.

9. A Recuperanda disponibilizou o relatório de contas a pagar informando que possui R$ 86.070 (oitenta e seis mil e setenta reais) em aberto em fevereiro de 2019, sendo 28% desse valor devido para o fornecedor "CDI Barra – SP", o saldo mais significativo conforme demonstrado no gráfico abaixo. Verificamos que esses títulos estão com as datas de vencimento entre os anos de 2016 a 2018.

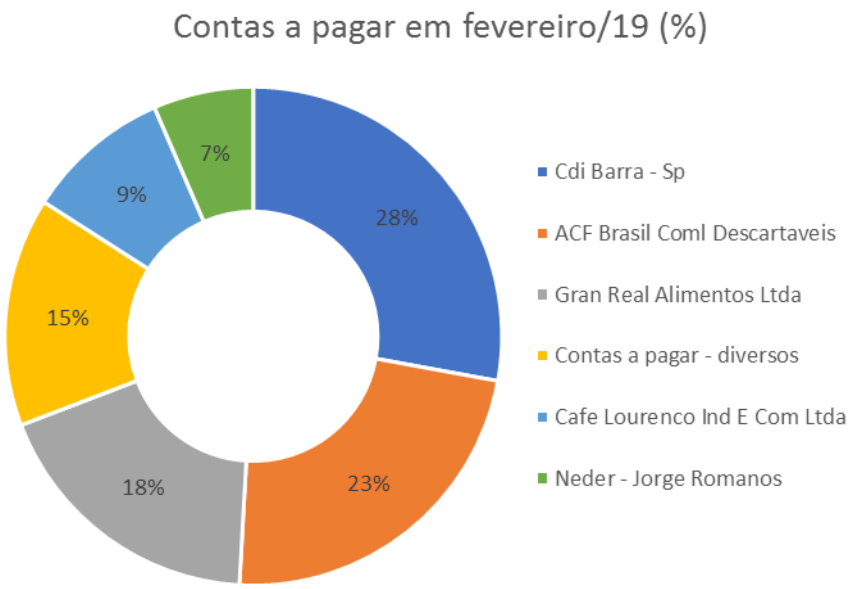

10. O relatório de "contas pagas" corrobora as informações acima, uma vez que nos meses de dezembro de 2018 e janeiro de 2019 foram pagos somente os valores referente a FGTS, que somam o montante de R$ 3.015 (três mil e quinze reais), e em novembro de 2018 e fevereiro de 2019

houve o pagamento de despesas diversas no total de R$ 1.517 (um mil, quinhentos e dezessete reais).

NAT COMÉRCIO DE REFEIÇÕES COLETIVAS LTDA. – EPP

A. Situação Patrimonial

11. Não foi possível analisar a situação patrimonial da Recuperanda devido à falta de documentação contábil referente aos meses analisados.

12. O relatório de contas a pagar de fevereiro de 2019 informa que havia R$ 262.111 (duzentos e sessenta e dois mil, cento e onze reais) em aberto. Verificamos que 36% desse montante refere-se a valores vencidos em 2016 e 37% refere-se a vencidos em 2018, sendo o restante a vencer.

13. A Recuperanda disponibilizou o relatório de contas pagas informando que, durante o período analisado, dezembro de 2018 foi o que teve maior valor desembolsado. No gráfico estão detalhados os meses e seus respectivos valores.

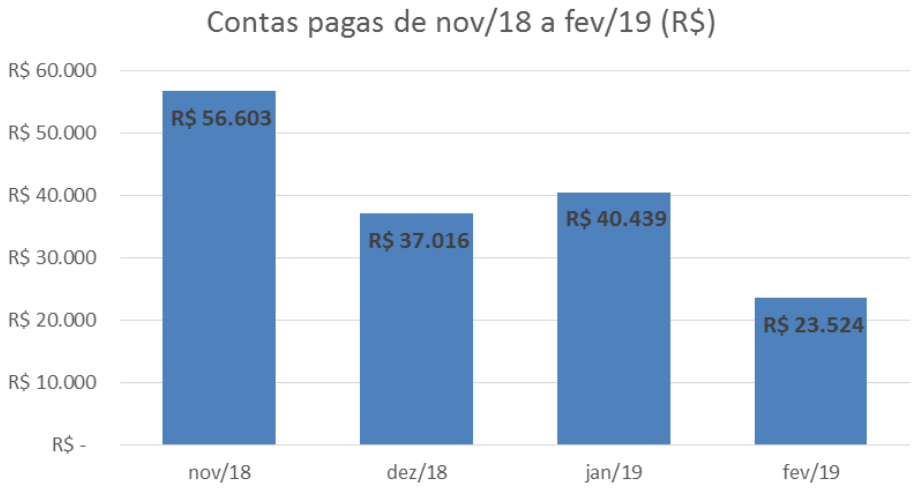

B. Funcionários

14. A Recuperanda enviou as folhas de pagamento, informando que houve movimentação no mês de janeiro de 2019, permanecendo com 8 funcionários em fevereiro.

Mês	nov/18	dez/18	jan/19	fev/19
Nº Funcionários	9	9	8	8

MG REFEIÇÕES COLETIVAS LTDA. EPP

A. Situação Patrimonial

15. Não foi possível analisar a situação patrimonial da Recuperanda devido à falta de documentação contábil referente aos meses analisados.

16. O relatório de contas a pagar, disponibilizado pela Recuperanda, indicou que em fevereiro de 2019 havia o montante de R$ 10.663 (dez mil reais, seiscentos e sessenta e três reais) em aberto, sendo 69% devido a empresa "ACF Brasil Coml de Descartáveis", conforme detalhado no gráfico abaixo:

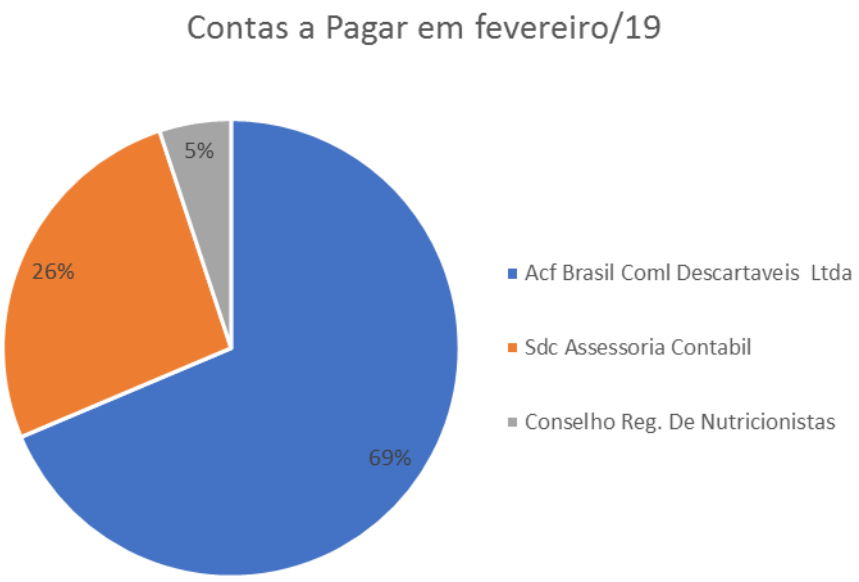

17. Também foi disponibilizado o relatório de contas pagas, informando que a Recuperanda desembolsou R$ 9.190 (nove mil, cento e

noventa reais) durante o período analisado, sendo 77% desse montante, referente a folha de pagamento, e o restante pagamento de aluguel.

MOGI PALADAR COMÉRCIO DE REFEIÇÕES LTDA. - EPP

A. Situação Patrimonial

18. Não foi possível analisar a situação patrimonial da Recuperanda devido à falta de documentação contábil referente aos meses analisados.

19. A Recuperanda disponibilizou o relatorio de contas a pagar em fevereiro, informando que havia R$ 195.776 (cento e noventa e cinco mil, setecentos e setenta e seis reais) em aberto na matriz e R$ 48.128 (quarenta e oito mil, cento e vinte e oito reais) na filial.

20. O relatório de contas pagas do período analisado indicam que a Recuperanda desembolsou o total de R$ 138.486 (cento e trinta e oito mil, quatrocentos e oitenta e seis reais) na matriz, e somente 10% desse valor na filial. No grafico está detalhado os montantes mensais, sendo os valores do lado esquerdo referente a matriz e do lado direito da filial.

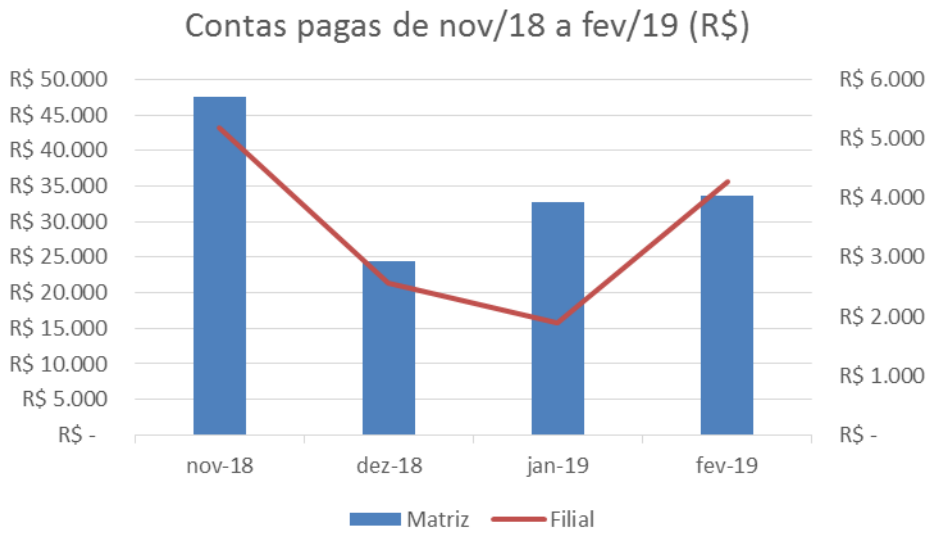

B. Funcionários

21. A documentação enviada pela Recuperanda informa que houve movimentação em janeiro de 2019, ficando com 14 funcionários e mantendo essa quantidade em fevereiro.

Mês	nov/18	dez/18	jan/19	fev/19
Nº Funcionários	15	15	14	14

II DILIGENCIA

Data: 18/12/18
Local: Escritório e Depósito – Rua Paulo Alfredo Hilbert, nr. 295 – CEP. 08674-002 - Suzano – SP
Responsável: Sr. Anderson Pereira
Preposto: Pedro Roberto da Silva

22. O Sr. Anderson Pereira, supervisor administrativo, explicou que os documentos mensais exigidos são enviados, parte por ele próprio e parte pelo contador. No início de 2018 foi contratado um novo profissional, e ainda existem algumas pendências para serem ajustadas.

23. Uma nova cópia da diligência deverá ser enviada para que os itens que faltam sejam regularizados.

24. Com relação ao Ativo Imobilizado, o Sr. Anderson informou que outro profissional é responsável.

25. O quadro de funcionários continua estável, com os salários e os encargos em dia. Uma notificação no portão de entrada está informando sobre a recepção de currículos.

26. Com relação aos fornecedores e clientes, a situação também é estável.

27. Por fim, salientou que o faturamento entre novembro e dezembro diminui devido às férias coletivas nas empresas.

Prédio Administrativo

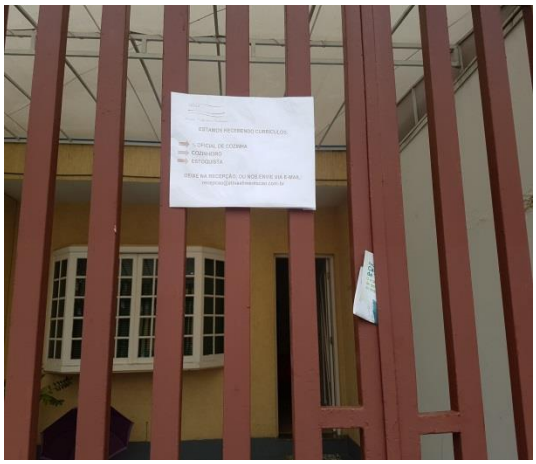

Recepção

Sala da Diretoria

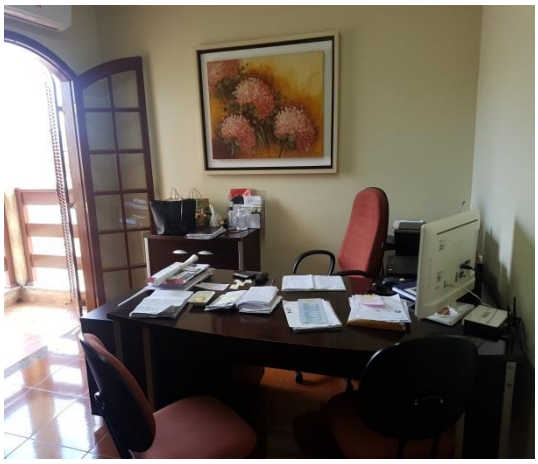

Área Administrativa

Recursos Humanos

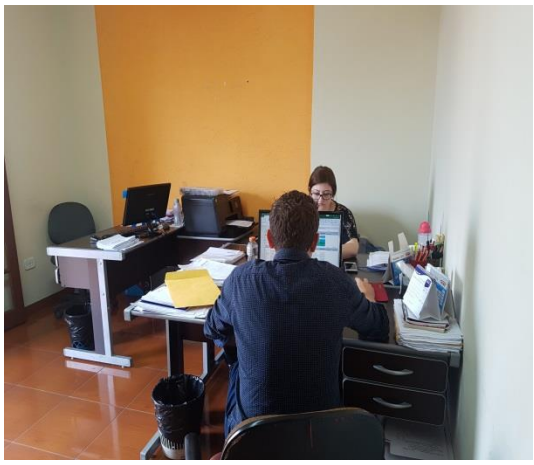

Comercial

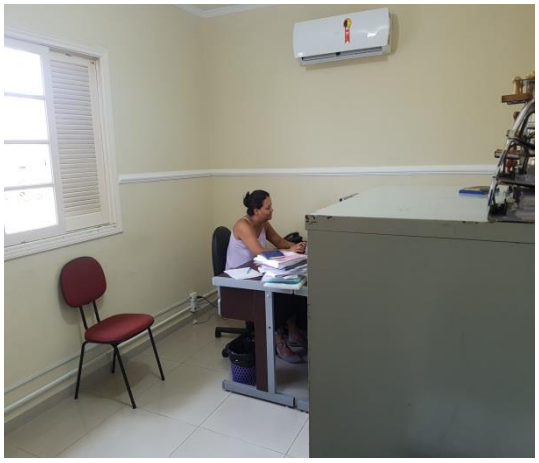

Departamento de Compras

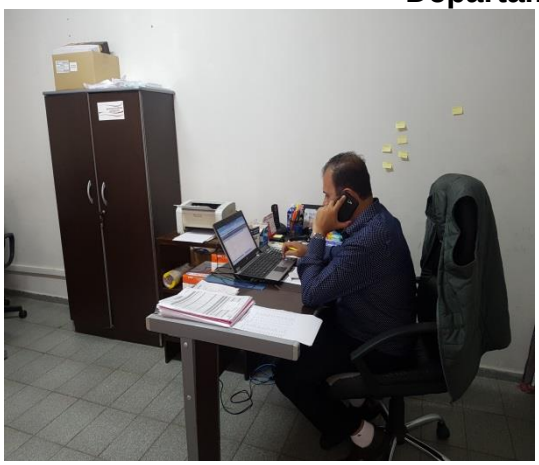

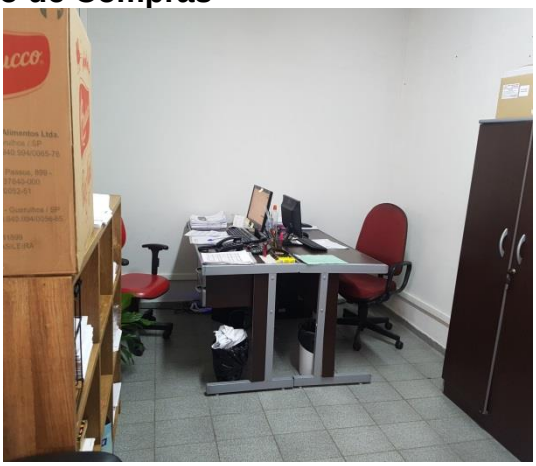

Cozinha

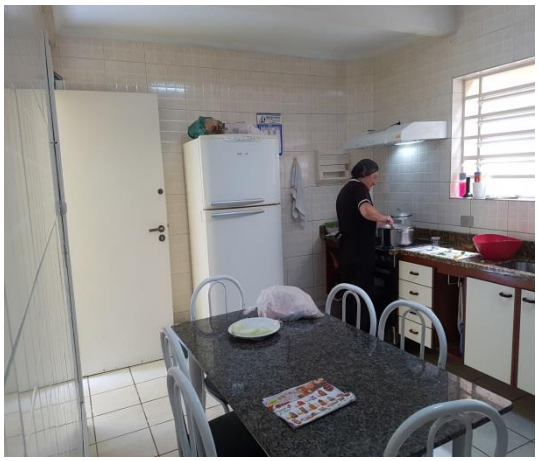

Depósito – Processamento e Estoque

Estoque

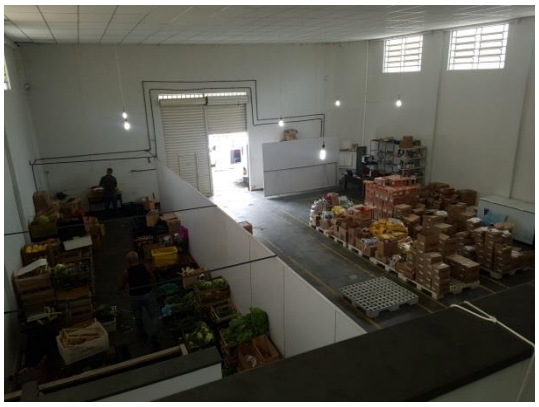

Preposto: Pedro Roberto da Silva

Data: 13/03/19

Local: Escritório e Depósito – Rua Paulo Alfredo Hilbert, nr. 295 – CEP. 08674-002 - Suzano – SP

Responsável: Sr. Anderson Pereira

Preposto: Pedro Roberto da Silva

28. O Sr. Anderson Pereira, Supervisor Administrativo, explicou que a pendência com relação ao Ativo Imobilizado deverá ser solucionada

em breve. O mesmo se comprometeu a retomar o assunto com os responsáveis e contatar o Administrador Judicial para as providências devidas.

29. Neste mês de março, o faturamento está em elevação, devido à retomada da produção dos clientes.

30. O quadro de funcionários e a relação com clientes e fornecedores continuam estáveis.

Fachada Principal

Recepção

Diretoria **Recursos Humanos**

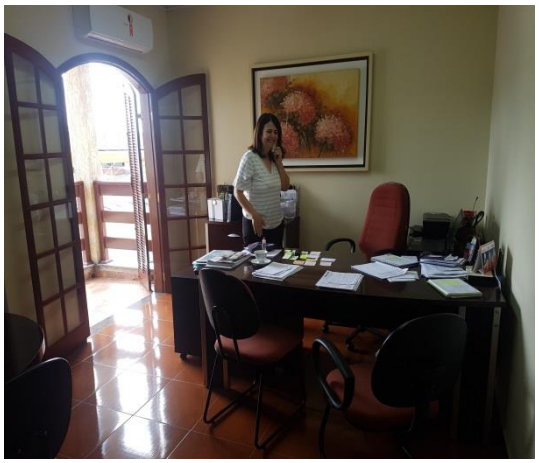

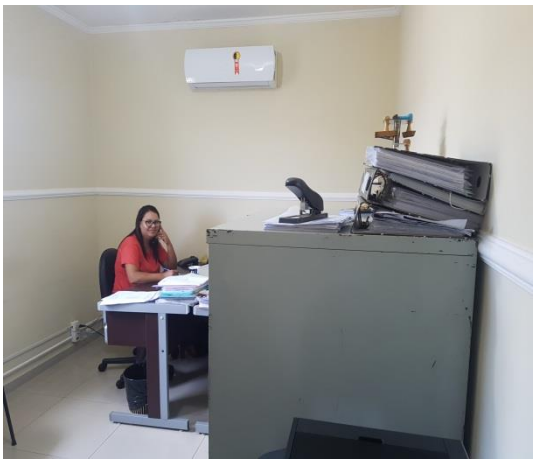

Administrativo

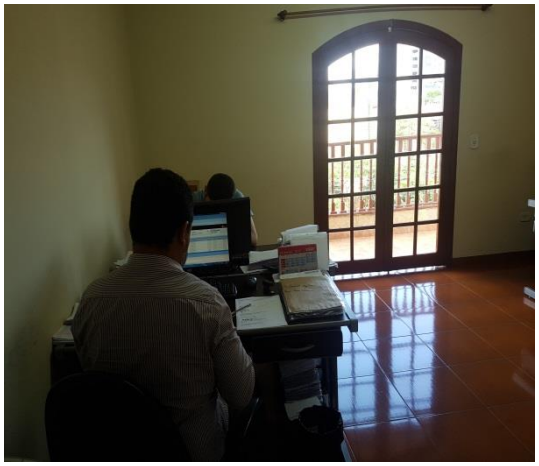

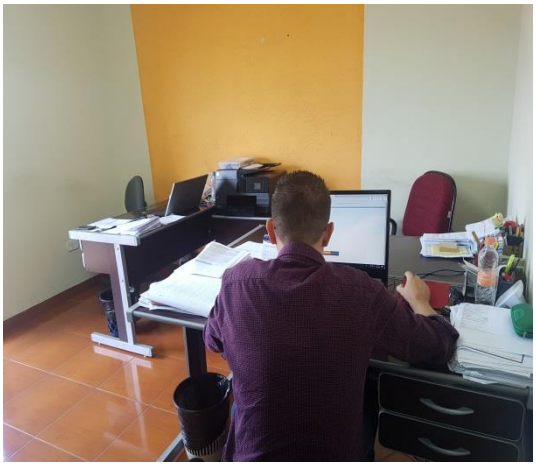

Compras

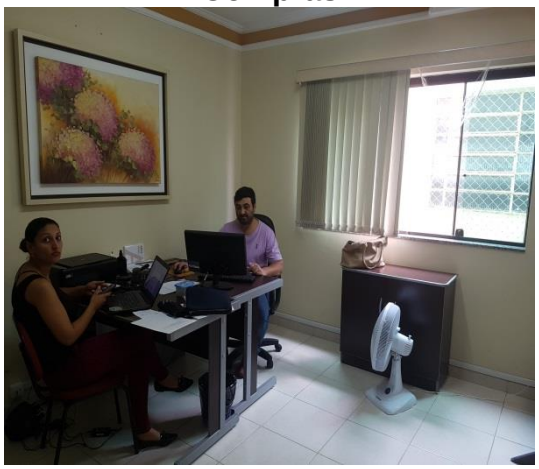

Cozinha

Depósito – Estoque - Carregamento

Preposto: Pedro Roberto da Silva

II – DO ENCERRAMENTO E PEDIDOS

31. Diante do exposto, requer a intimação das Recuperandas para que, além dos relatórios de contas a pagar, deverão, obrigatoriamente, disponibilizar mensalmente os documentos abaixo elencados:

a) Balancete mensal;
b) Fluxo de caixa;
c) Guia de recolhimentos de impostos e contribuições sociais;
d) Relação de estoques e recebíveis;
e) Relação de pagamentos efetuados e pendencias em relação a todos os fornecedores.

32. Adicionalmente, requer-se a disponibilização dos contratos de mútuos contabilizados nas Recuperandas em seus ativos e passivos.

33. Sendo o que tinha para o momento, este Administrador Judicial se coloca à disposição deste Douto Juízo e Ilustre Cartório para quaisquer esclarecimentos que se façam necessário.

Termos em que, pede deferimento.

São Paulo, 28 de março de 2019.

Oreste Nestor de Souza Laspro
Administrador Judicial
OAB/SP n° 98.628